大正十一年十月二十七日　中華民國十一年十月二十七日　滿洲報　陰曆壬戌年九月初八日　星期五　第八十二號　(一)
（大正十一年七月二十四日第三種郵便物認可）

滿洲報

本報每張金貳錢　價目 一箇月金五十錢 外埠郵寄金六十錢　告白 一行十五字起碼 一日每金五十錢 長期另議
發行人 西片朝三　編輯人 八白玉田　印刷人 錢日盛
發行所 大連市東公園町七番地 滿洲報社
電話 編輯部 七六七 營業部 二

論說

對於國會之悲觀

現今之國會。以其召集之始期計算。已十年矣。兩經解散。已斷復續。川滇滬粵。歲月苟延。因人數難足法定。遂未能正式開會。行使職權。祇得借非常國會之名。開會廣東。以繼續其命運焉。在過去之數年。國會不能自行正式恢復。以議員各有懷抱。未能一致。不欲赴會而願寄生於北京政治生活之下者。非爲少數。致爲國會曩日集會之梗。議員分子不純。不能自行振作。迨至今日。軍閥爲之振作。乃得足法定人數。開會北京。國會之開會。至待命於軍閥。軍閥者爲國民之公敵。國會賴以復活。亦大可恥矣。然而倚軍閥以恢復後。苟能不再蹈以前之覆轍。能盡國民代表之天職。亦未嘗不可。今者國會自重開以來。試問効驗幾何。成績安在。而國會之消息。之震於吾人耳鼓者。不過搗亂與無味之爭執。及金錢運動等項耳。民八議員之爭持入院也。國會恢復。爲法成功。民八議員。爲護法議員。雖有辯者。當不謂其毫無理由。此問題應由國會自身速謀解決之道。而乃無法早爲之所。一任民六民八意見紛歧。是國會之自身。尙不得謂之圓滿。前途寧不因之而生碍礙。此吾人對於國會。不能滿意者也。當集會之初。院內院外對於制憲一事。多抱十分之希望。今則制憲進行。並未有若何之熱度。而總統問題。議長問題。一般議員。皆惟利是視。楊永泰王家襄輩。運動議長。公然藉金錢魔力。大買其票。所謂以主義公開運動者。乃一變而爲金錢公開運動矣。金錢運動選舉。法律所不許。以國會爲神聖莊嚴之立法機關。乃竟有此等公然違法之擧。運動者出錢無忌憚。被運動者受賄不避嫌。眞所謂寡廉鮮恥矣。議員之愛錢。一至如此。吾意彼輩聞曹錕已備千萬之運動總統費。必更私心自喜。迫不及待。而將來之大賣其票。不言而可知矣。當國會恢復之初。多有抱樂觀者。今睹此情形。安有樂觀之餘地。盖國會議員。業已不顧名譽。不惜人言。潔身自好者。如鳳毛麟角。幾不可得。此豈足以有爲乎。中國現當紛爭擾攘之際。有根本整理之責者。卽爲國會。故民國對於國會。實具有最大之希望。現在議員舉動若此。寧復有情於彼等之國民。吾知縱令再遭解散。亦無惋惜者矣。（念會）

現在內閣暫可偷安

國會本身倒亂不能顧其他問題亦自然之理

王內閣趁此正可苟延殘喘耳

近兩日來內閣搖動之聲。似已成過去之名辭。僵而復蘇之王內閣。方興高采烈積極幹去。黃陂鑒於政潮之兎起骨落。亦覺一動。不如一靜。現已俯從王博士之主張。決不提出同意案。日昨面語博士。謂在余任內。當與內閣相終始。決不主張紛更。希望努力國務云云。本來國會開幕之後。派署之內閣。不提出求追認原屬非法。但此亦國會自身之授人以隙。衆議員方面。因對於先制憲。抑先干政。民八議員之屢次紛擾。今日已成問題。連日憲法審議會開不成。議員對於制憲。大有意冷心灰之勢。對於內閣之同意問題。似已放棄。故近日絕無質問之案。而參議院方面。議長一再決選。終未產出。昨日又復流會。正式會。且不能開。因之政府更有不提案之理由。觀於院秘書長之更迭。愈可證王內閣已取積極態度。梁宓已於昨晨到院就職。秘書幇辦李書城業已辭職照准。內定爲羅文莊繼任。此公爲財長之令弟。羅文幹可謂內擧不避親矣。王閣成立之初。人皆指孫高爲台柱。現在羅文幹勢力如此澎漲。台柱一席。已潛移默化於羅氏。並聞關於籌應軍餉問題。羅氏與保方亦曾有接洽。大概有所需要。無不供給。是以曹使方面。對於羅氏之態度。亦由堅決而轉爲緩和矣。云云。又聞熊炳琦赴保洛接洽閣事。今日二十四可望回京覆命。有謂熊於二十二日回都一節。實屬不確。內閣問題。非侯王毓芝熊炳琦返京。決無辦法。

大連株式商品取引所商品部 下半期市況一覽（六）

對於如斯之收交。在常六週調察綿糸布輸入貨輸若干。及其搬送數量如左。

		四月	五月	六月	七月	八月	九月	計
		俵	俵	俵	俵	俵	俵	俵
入荷 自日本	粗布	一、三二一	六〇	二七	七三三	三二一	八三一	三、〇二四
	細布	四四〇	三〇八	一八五	八六一	四三五	四四四	二、六六一
	細綾	一八七	一八一	六二一	三、二二七	一、八六一	一、八六六	八、三六五
	綾木綿	八二四	二四一	五〇	四一九	三三三	一九〇	二、〇五七
	大尺布	四九八	四三三	四八八	七七六	五八二	五三三	三、〇八八
	綿糸小俵	四、三六四	二、五三三	九六六	二、九七七	三、二四〇	六、三五四	二〇、四三四
自支那沿岸港	粗布	一八九	三三	六三〇	八二八	八八六	一、一三一	三、五〇〇
	細布	五四	一五	一四	一三三	—	—	二一六
	細綾	一三一	—	三〇	—	—	—	一六一
	綾木綿	三八四	二	—	五二	一	一七	四五六
	大尺布	三一	三一	三三	五一	四	三七	一八七
	綿糸(小俵)	四四	三〇一	一、一二〇	五、八六八	三、一九六	一、七六八	一二、三〇八
搬送	粗布	一、三三〇	三三六	一、〇〇七	一、五七四	一、一四一	二、一二七	七、五三六
	細布	四九四	二四一	三三三	九三〇	六〇〇	一〇	二、七二七
	細綾	七六八	二三八	六六八	二、六八五	一、一四九	一、三四九	六、八一五
	綾木綿	一、二九八	三二	三〇	四二四	六六五	二六七	二、九四三
	大尺布	五三〇	四九	四三三	六七八	一六三	三二八	二、二七〇
	綿絲(小俵)	四、三〇八	三、三二九	四、一〇五	八、四九九	三、五二八	三、七六八	二八、五三七

如上所述。綿糸布之移轉雖大。遂日購實力之減少者。實以表堆積貨物之漸增。誠達如次之數字也。

	四月末日	五月末日	六月末日	七月末日	八月末日	九月末日
粗布	一、〇〇〇	一、三三三	一、二三三	一、一三一	一、〇〇六	八三一
細布	三三一	五六	三六三	四五八	一三九	四三四
細綾	六三一	八六五	八七八	一、四二一	二、一三四	一、八六六
綾木綿	五四三	四〇四	四〇四	四六八	一五〇	一九〇
大尺布	一七七	一八〇	三二八	三六五	四六九	三三三
綿糸(小俵)	四、七八〇	四、三六二	四、二七七	四、六三三	五、七七一	六、三五四

如上所示。當商品市場之取[illegible]見隆昌。綿糸已達三千一百三十餘圓。綿布四百七十五圓之巨額之取引。到底以綏漫之相對信用爲之。實係危險。茲爲取引之安全故施行諸種之制度。以使該取引之堅實性再加一層確固。先將物取引組合員之幾附。限制綿糸布通算許作五百件以下。若超過之時每一件。徵收豫納金十五圓。又制定追保證金制度如下。將各口賬尾單價與當日取引所公定行市比較若有差損之時

		控除損金	控除損金以上	
細綾 細布	一匹	十五錢	每十五錢	十五錢
大尺布	同	廿五錢	同十錢	十錢
粗布	同	五十錢	同二十	廿五錢
大綾	同	五錢		
綿絲	一梱	拾圓	同五圓	五圓

然最近斯界之形勢。日日惡化。若永以此爲之。尙恐有莫大之損失。於此又將追保證金制度。另改正之。

		控除金額	控除損金以上	
綿絲	一梱	五圓	每五圓	五圓
綿布	一表	六圓	同三圓	三圓

因。如此制限數量以上之豫納金。每落十圓之時。納入豫納金十圓。但一人兼作綿絲布麻袋兩業者。綿絲布通算二五十件。若超過之時。對於其超過數量每件納入豫納十圓。今亦暫時之間。對於新成立之附每一件徵收特別保證金五圓。以及今日。

四川議會質問孫氏

議會特致電孫傳芳氏促其表明近日態度

以孫氏收容楊森殘部有意侵略

川議會以孫傳芳。收容楊森殘部。意圖侵略。特致電孫氏。促其表明態度。其文如下。宜昌孫總司令鑒。查二軍發難之始。鄂中各師旅。會通電嚴守中立。並不許潰軍越境。及執事上月支歌兩電。謬托纓冠之義。實行助亂之謀。已與中立之說。大相刺謬。嗣由我軍在梁夔陣地。檢獲劉楊密電。乃貴軍作戰計畫。知執事與劉楊早有勾結。而洛吳更欲利用機會。藉以報怨圖川。所謂中立。所謂調解。純屬緩兵之計。欺人之談。既稱嚴守中立。何以派隊入蜀。助敵械彈。既不許潰軍越境。而劉楊殘部。竄入施利。執事又何以優爲容納。且聽楊森李越森屯聚。宜昌刊印募兵。不加干涉。查貴部入川之始。適當殘孽潰敗之時。助戰交綏前鋒失利。則亦可以止矣。乃所派各師旅。猶駐施南利川。迄今未聞撤退。究竟是何用意。竊窺尊旨。殆欲俟部署。既周觀釁而動。不知客軍之蹂躪。吾川屢矣。軍民一心。痛恨入骨。靖國護法兩役。北軍入蜀者。兵不可謂不衆。械不可謂不精。卒未能得志而去。滇黔兩軍素稱善戰。無一全師而還。此固由客軍行動。大失人心所致。尤以省界觀念。排外心理之助力爲多。事實莫可爲諱。及往歲本會宣佈自治。聲明不入南北旋渦。藉以保境息民。甚合川人心理。軍民上下一體承認。此次二軍以三師四旅之衆。號稱精銳。地據形勝。作亂不盈一月。卽被各軍掃蕩無存。亦係勾結客軍。破壞自治。違反川人心理。有以致之。執事若尤不悔悟。必欲假法統之名。以行侵略之實。則師曲爲老。失道寡助。其挫敗可立而待也。且執事既以法統爲幟志。此次輔亂圖川。是否奉有北政府命令。若未奉此令。純屬個人行動。與寇盜無殊。何有於法統。卽奉有此令。吾川爲自治區域。亦不能受法統之支配。此中理由詳本會效日通電執事。若能驅逐禍川首。要解散禍川潰軍。則鄰好無猜。尙可共謀國是。若不明白表示態度。利用殘孽。擾害川境。陽爲和緩。陰圖進行。則吾川七千萬人。一致認爲公敵。誓與同命。直切陳詞。佇候明教。四川省議會叩

唐氏行蹤

於廿日由滬抵粵

唐紹儀已於廿日由滬抵粵。寓亞洲酒店。聞唐氏此次到粵。係因東海十六抄事。與省長面商云。

調馮離豫之消息實係謠傳耳

開封二十日電現消息靈通方面紛紛傳說。謂吳佩孚欲令馮玉祥移駐北京南苑。據稱吳以馮在豫省潛勢已占優勝。適非其權力所能及。故欲以其素所親信之張福來在彼督軍。以期恢復權力。惟豫人竭力挽留馮督。將來苟照此辦法。勢必致發起風波。現據一般風說。謂此事內幕實含有極惡成分。然以馮督之公私言論上觀之。不獨反對張作霖敗寃。且極效忠于吳。對於吳之命令。視同法律。始終服從。足見種種謠傳。決非事實云。

衆院常會

照議事日程開議矣

衆議院常會昨日(廿三)下午一時振鈴開會。議長吳景濂主席。兩次延長時間。至兩時正主席報告。在場人數三、七十五人。已足法定人數宣告開會。主席報告往來文件後。遂照議事日程開議一決。選全院委員長。由秘書散票秘書唱名投票。依序封櫃。開櫃結果。馬驤得票二百三十九張。溫世霖得票一百十二張。廢票廿四張。主席報告票數相符。馬君當選全院委員長。二選擧憲法起草侯補委員。仍依次散投票封櫃時。在場者已不足法定人數。主席宜告延會。俟下次常會。再行檢查票數。時已四時十五分云。

胡漢民關於時局情形之談話

胡漢民談汪兆銘居正二人。已於二十日赴閩。蓋爲與許崇智等。協議福建善後問題。外間傳有許崇智與徐樹錚意見不一致之說。然徐於設置軍政制置府。及發表宣言之際。未經向許接洽斯爲事實。其後徐許之間。即爲諒解。目上已達圓滿。此因福建地方問題。如發生意見。於前途殊屬不利圖事。主由王永泉處理諸事。須此等三人同心協力。有派有令常德盛由贛援閩之說。但依該地方地理的關係。及其他之事情。能否實行。尙屬疑問。又繼赴保拜訪曹吳。全爲答禮。張氏係關於孫氏主義政策。即三民主義裁兵方法等。加以說明。並未言及廣東問題。及福建問題。但依此次酬酢双方。似已準爲諒解云。

詩壇

讀新疆山脈志因誌其風景舊跡共得十首　（唐鼎元玉虬）

玉門關外絕人煙。異地風光別樣妍。青海月沉蔥嶺曉。雪雞散滿萬峰顚。（天山之上有鳥焉如雞而鸞羽鶡此羣飛山谷間謂之雪雞）

漢將當年奏捷回。空山猶有大唐碑。（借韻）請君莫讀碑中字。恐動一天風雪來。（庫舍圖之嶺西數十步小峰頂有唐貞觀十四年碑大書唐左屯衛將軍姜行本勒石之紀文十五字於碑額守砌以磚石不使人讀云讀之則風雪立至屢試不爽）

獨向天涯灑淚痕。此身誓報漢家恩。千秋遺跡留胡地。魂逐秋風入雁門。（馬鬣山望鄉嶺嶺上石龕有李陵題字處）

寄呈周衡圃夫子　（戚震瀛）

藹然霽月與光風。一室春融侍坐中。我媿才庸三載北。公眞力障一川東。楚州教授今猶昔。枚乘文章老更工。回首木天淸望地。觚棱金闕夢徽通。

採訪輸軒信史成。（時纂淮安新志敍書甫竣）陶陵祭酒老荀卿。休嗤故紙纏攙技。偶聽空山響壁聲。文獻蒐求徵杞宋。儒先講課續明淸。淮于鷄犬神仙窟。安得歸田奉講楹。

西崗 和盛泰特別大減價七天

本號素抱擴充營業起見經運全球優美物品綾羅綢緞向蒙各界雲集惠顧無任賞顧時屆秋令特由武林南京選織觸目悅心品品維新時花緞各色文明綉花緞花中異花月明緞中華鳳林緞經緯緞三閃虎林文花緞異花特色奇花緞新品彩霞緞花中織綉絲搶緞鐵機改良雲霞緞提花小花團花南京庫緞各種洋花葛翻新双絲單絲花線春絨泥毛泥線泥色色粗細布疋狐腿狐素狐狄香豹絨貉狏子紫貂黑羊羔眞正灘羊貉絨種種皮貨盡有以及男女四時所用之品應有盡有無所不備品名浩繁筆難勝贅尙乞各界諸公請購試之無任歡迎之至茲擇於夏曆九月初十日起至十六日止特別大減價七天以酬顧客垂青之雅意恐未週知特此聲明

大連市小崗子南大龍街十九番地
和盛泰綢緞莊主人謹啓
電話三〇四八番

德泰號綢緞莊

唯一破格減價五天

素聞本埠各綢緞雜貨商多以減價盛行無非爲酬答主顧起見唯敝號向抱廉售之宗旨是故開辦十年以來多承各界關照既得營業擴充而減價之舊習縱未聲明然 各界諸君自有口碑載道矣詎料值此商業競爭之秋而人情漸歸厭故喜新更豪 契友一再鼓吹敝號情實難却爲此特由外洋京滬等處採來各種呢絨布疋雜貨以及蘇杭綢緞色色鮮豔種種維新今逢秋往冬來權作十週紀念專爲聊酬 各界之雅意定於夏曆九月十四日起減價五天至十八日爲止屆期尤望各界貴臨無任歡迎此誠十年之佳機幸勿交臂失之也

大連奧町二丁目三十四番地
本號主人謹啓
電話長一二八二番

西德泰綢緞京蘇雜貨莊

本號自運全球萬種雜貨綾羅綢緞呢絨布棉批發零售一概減價向蒙中外各界雲湧惠顧無任感激茲當夏令特由蘇杭定織各種綢緞宜紗庫紗綺霞紗春紗蘇經紗頂尖無美不備務望諸君倍舊惠顧無任歡迎之至並代理廣東馬伯良各種藥酒特此敬佈

大連市監部通一丁目　電話二四五九番

醫學博士豐島豐次郎氏指導並其推奬之

癩病特効藥 賀依德腦路（注射用）

賀依德腦路爲近時歐美癩病治療界所稱許者係布哇大學總長地因博士發見之癩病治療最有奇効之劑係與所謂地因氏誘導體質「C」有同一化學的構造及生理的作用之「賀依德腦路堅斯」酸「耶齊路耶斯的路」之沃度化合劑也

本劑醫治之効果最爲良好如染癩病之醜貌及疼痛等將本劑注射數回立可消退

豐島博士最近視察布哇卡利癩病療養所精細考查地因氏製劑之醫治効果其結果確定本劑有全治的價値故望各臨床醫家廣爲試用則幸甚矣

適應症　結節癩、神經癩、斑紋癩、腺性結節、腺性神經癩其他癩疾患一般
使用法　每週一回一・〇cc乃至三・〇cc注射筋肉內
包裝　一cc六瓶者金六圓、二cc六瓶者金十一圓、三cc六瓶者金十五圓五十錢、五cc五瓶者金二十圓、洪文及英文說明書贈呈

製造發賣元　大日本製藥株式會社
本店　大阪東區北濱三丁目　振替大阪一三五七〇番
支店　東京日本橋區本町四丁目　振替東京一七五九番

開灤工潮愈形擴大

坑夫之奮慨宣言將炭坑之黑幕盡行托出

工務局之奴隷坑夫亦云甚矣

開灤炭坑々夫。向工務局提出待遇改善之要求而當局以受他人之煽動而出此。故用武力手段時派警查壓迫。並將林西坑夫之代表者六名收監。故激起炭夫之大奮慨。二十四日林西唐山等之工夫三萬人。發起同盟罷業。發表之宣言大要如左。

工務局之洋人資本家。視吾等工夫類如匪徒。若昨日無何理由而竟將吾代表六名收監。吾等原無罷業之想。只因洋人之壓迫。故吾等不得不出如今日之悲慘之最後罷工手段也。元來工務局對坑夫之態度。甚於奴隷。吾等之生命實不如騾馬一匹之値。作業中發生事故時。而洋人監督。只問騾馬死傷之有無。而不問及坑夫之死傷。此盖因騾馬死傷一匹。須小洋三百元。而坑夫死亡僅給與百元。故不可惜也。工夫於作業中負傷不能作工時。即解傭。又不與幾何養傷費。設工夫誤將騾馬打傷時。不但受嚴重之處罰。並被趕出。此等不平不公之痛苦。實千言萬語亦難盡述。此等炭坑眞是人間之地獄也。吾等極力奮鬭。以期得圓滿解決。而脫出此等壓迫。請全國坑友同胞齊來相援云而工務局方面。對於工夫現在坑內者。禁止出坑。對在外者。而施以壓迫手段。此工潮將愈形擴大。而且波及其他云。（東京專電二十六日發）

礦山會社近將成立

日本特派門野氏來華準備一切

山東礦山會社。決定依中國方面所希望。資本金一千萬元。交納四分之一。中日分擔。該會社近將成立。日本方面爲準備一切。特派事業家代表門野重九郎氏。日內前赴中國云。（東京專電二十六日發）

一億借欵又遭反對

日英美法四國公使均反對之

北京政府一億之大借欵案。雖已提出於新銀行團。而日英美法四國公使均反對因之該借欵案已成泡影云。（北京專電二十六日發）

押收之武器將放棄

以紛爭之押收武器無交還故也

海參威附近。自基豆里克斯將軍亡命以來。陷於無政府狀態。日本軍隊撤退後。其秩序依赤軍維持。其在住之外國僑民。可脫危險。日軍亦得完全無事撤退。然大連長春兩會議紛爭之押收武器。實無可交附者。爲今之計。除放棄外無他策云。（東京專電二十六日發）

總選擧日之大爭端

勞働急極兩黨委員宣言波氏之第一次失敗

婦人得選擧權者八百萬人

英國政界因總選擧日期。激起大爭端。勞働黨委員及急進黨委員。希望總選擧日在禮拜六同黨員等宣言云。設波拿羅氏。撰定總選擧。在禮拜六以外。則妨碍勞働者不得投票。即波氏就任首相後之第一失敗也。今回總選擧之新有權者。比一千九百十八年總選擧增加一百萬名其內有八百萬婦人云。（國際電報二十五日發）

陳烱明氏派兵防閩

陳烱明氏爲防備福建省境。特派軍隊一萬名赴閩防守云。（廣東專電二十五日發）

白軍難民紛紛入境

解除其武裝然後方許可入境

二十四日有俄國白軍約三千名。避難民三千名由俄領土入中國國境。通過琿春向局子街逃走由中國官憲解除武裝。然後許其入境。並與以五百輛馬車護送之便宜。又一說。謂此乃張作霖武器入手之政策云云。（琿春電報二十五日發）

中東撤廢日管理員

技術部亦當於同時全部撤廢

日本沿海州之撤兵。於二十五日完全終了。故中東鐵道之管理委員會。及技術部。亦於同時全部撤廢。近將正式發表云。（東京專電二十六日發）

顧問美人提出建議

對於遼東問題請中央提出交涉

據確報云。總統府顧問美國人法加孫氏。向大總統提出建議書略云。關於遼東還附問題。當此之際。可向日本提議要求還附云。（北京專電二十五日發）

陸部設裁兵研究會

最近於陸軍部設置一裁兵研究會。準備裁兵一切手續云。（北京專電二十五日發）

美對武器問題態度

將向日本抗議視爲重大問題

奉天武器問題。愈形擴大。最近美國公使。向顏外交總長提出覺書略云。敝使舘接到政府之訓電。謂該問題敝國視爲重大事件。已決定向日本抗議。並謂中國政府。亦須持強硬手段處分之云。外交部接到覺書後。遂令駐日代理公使及海參威領事。對該問題精細調查而報告。並急派外交部某課長。赴奉天調查云。（北京專電二十五日發）

日俄將開三次會議

解決日俄問題故欲再開會議

中俄會議因堯赤費氏之病。未能正式交涉。然中國方面。在本年內務必恢復外蒙古主權。使俄國撤兵爲目的。已向堯氏開非正式之會議。審議之議題亦交涉完了。故於來月中旬可見正式之會議開會。一方面赤塔政府。侵入海參威其軍隊全完將海參威占領。其結果領事團。向赤軍已提出聲明云。赤軍須承續維持地方治安之責。並關於通商貿易問題。亦須從速進行。以謀双方之利益云。領事團今後欲直接與海參威政權開始交涉。而堯氏爲解決從來之日俄間之各種懸案。欲假此機。希望再開會議之旨。已向山內總領事提出。故第三次之日俄會議。將不遠矣。據一般之觀測。今回會場當在海參威云。（東京專電二十五日發）

近東會議決定開會

近東會議。決定於十一月十三日在瑞西路參奴開會。（國際電報二十五日發）

本埠新聞

川村滿鐵社長訓言

川村新社長日前在東京滿鐵支社社長室招集理事及社員談及將來社務頗爲詳細

仁人之言其利溥哉洵不誣也

川村新任滿鐵社長。於廿五日午前十一點鐘在東京滿鐵支社社長室。招集各在京理事及有數之重要社員互相見面之後。川村社長乃發訓示之言云。

早川前社長之逝去誠爲國家痛惜。即更爲滿鐵會社惜也。早川前社長乃財介有數之人物也。爲滿鐵之社長。最爲適任者也。予雖永年在官場中。而於實業界之根源太薄。而且無才識。然無論如何。滿鐵之社長。實同爲國家羣力無異。所以余受此任命也。

予之任務。實與社員諸君之努力相依而生者也。總而言之。社員諸君完全發揮諸君之能力。以盡社員之義務。並可以報國也。社員一致同心協力。勿論從來之社員。亦如斯而當此不振之時。故更宜鼓舞精神協力合心。以與我滿鐵會社之社務也。猶望諸君之卓見。千萬勿藏諸腹中而不發表。但各人之意見。實不能施行。亦必惹起衆人之不平。故萬求一致協力同心。盡人事而聽天命可也。諸君業已承知。予惟在官場。自然此次自由招致何人。而與何人以地位。如此等事。實予之所惡者。而更無緊切之必要也。以大體之方針。故存不更動人員之意。僅據如斯之微意故予猶希望諸君。更多爲之援助爲幸。

講習簡易生命保險

在大連奉天長春大石橋安東等處講習

關東廳遞信局。決定開催簡易生命保險事務講習會。其講習日期。定於二十七日。在大連及奉天。二十八日在大石橋。二十九日在長春。三十日在安東。其出席講習之講師以天津副事務官。至大連及大石橋安東各郵便局講習。以櫻井事務官至奉天長春兩局講習。關於講習之一切課目。現在均已定妥。諒此番之講習會。講習員等。定必有很大的心得。

九月連濱郊外遊 茂林芳草尙清幽
世間無復崔黃葉 妙句何人寫晚秋

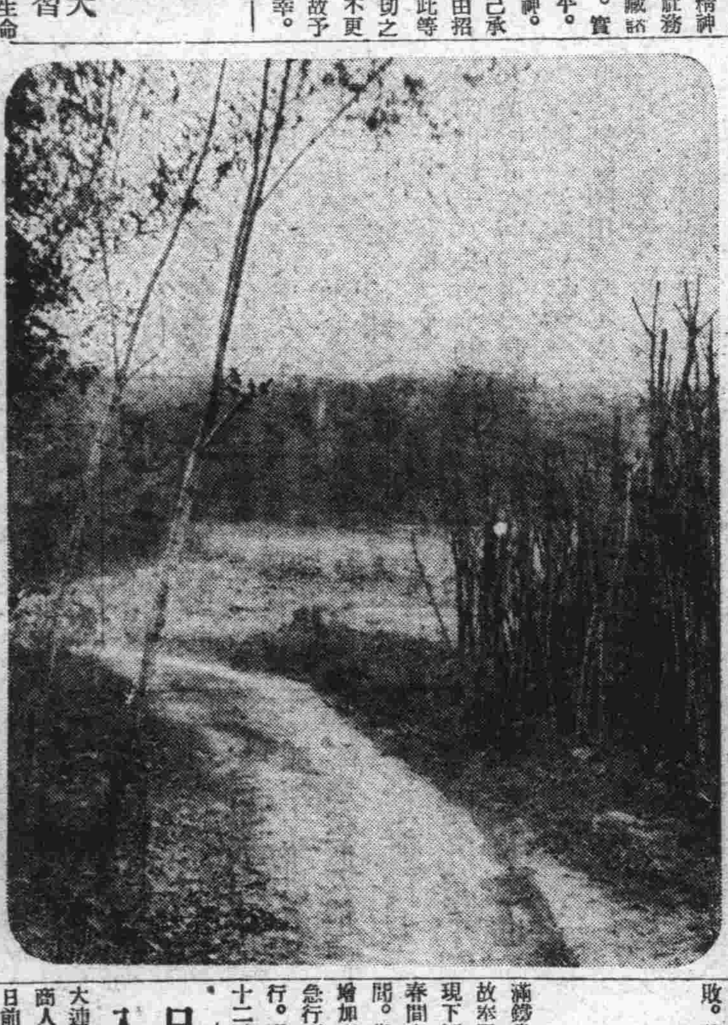

討論救濟教行

教育銀行救濟協議會。於二十五日在大和旅舘開會當場選妥。相生由太郎。佐藤至誠。神成季吉。門田新松。森文美。東崎眞也。中村敏雄七名爲委員。另行設法盡力維持教銀行復活。該七名委員。與銀行團合商一切。」

園丁野蠻

小崗子同樂舞臺之園丁。橫暴無比昨晚有類似商人之某。甫入園。即出有園丁數人。忽而上前。攔住立逼買票。彼云尋友。園丁云。尋友亦得買票。我們戲園子。不能隨便出入。啓人無法。只得買票而出。該園臭氣薰人。與衞生有碍。而且園丁往往有毆辱坐客之事。寄語該園主。速將蠻橫不正之園丁革除。以警園規。不然。警察上必大有妨碍。

記者協會開歡迎會

歡迎新任長官記者多半出席

大連中日新聞記者協會。於昨日。（二十六日）午後七時。假大和旅舘開宴會。特請新任關東長官伊集院男到會。以表歡迎之意。當日陪賓有十五名記者協會之出席記者共八十二名。餘容後誌。

店員假該商號

名義詐取錢財

小崗子北岡仁街一號地廣義東主人叢福齋之店員。林茂春者。年二十三歲。於日前假該號之名義。至小崗子平和街一號地之六同聚東錢莊。詐去大洋一百元。逃至原籍然後經介紹人張國韻至林某家中將林某帶回大連。交警署究辦。

添設華商帳房

大連市山縣通西洋商。巴殿斯商會（即遠東洋行）。新添一華商賬房。委張培芝氏爲主任一節。已誌本報此次定於十月二十九日開行開幕。

賣嗎啡者發現

小崗子南部區二號地揚某親者。於本月二十四日在本宅。手持嗎啡。被警官看見查問。言係由小崗子日新街東京堂大島某及大劉家屯出中某家買來的。現下均已發現了。」

擬設立叫行所

大連山縣通。三洋公司日人田口富藏及俄人斯得羅斯基等。在山縣通太古洋行之舊址。打算設立叫行所。現下正籌備一切。

開祝賀會

會費每人爲一圓

十月三十一日係天長節祝日。這日午前十一時大連市役所發起在大和旅舘。開祝賀會。會費每人一圓。如有願出席者。至市役所庶務課報名可也。

官民聯合歡迎伊集院長官之宴會誌盛

對於關東州政尤必須中日官民互相提携

長官尊重中日官民之意共存共榮益高唱

中日市民出席者三百五十名

大連市官民於二十五日正午。在大和旅舘庭園。開會歡迎新任關東長官伊集院男。其出席者。有村井市長。及滿鐵島。中川。大藏。各理事等。又田中民政署長。杉野遞信局長。立花稅關長。相生商議會頭。金子雪齋氏。並其他各會社商店之支店長。又各新聞社社長記者等。三百五十餘名。而

伊集院長官

同隨行之高尾秘書官入坐。由村井市長起立述今日開會歡迎新任長官閣下時。在市民無分中外。莫不共表同情。故出席此三百五十餘名之中。中國人特意參列歡迎會者。亦有八十餘名之多。此足證長官閣下。就任伊始。大得中國人間之信仰。鑑當場一同。爲歡迎長官乾杯。由此長官亦起立。而言曰。今日在這大和旅舘。蒙在座之多數中日官民諸君。開如此之盛大宴會。

誠感謝莫銘

有生難忘之事。方才蒙村井市長。賞與以多數之贊辭。實不敢當。然余此回得以任命爲關東長官。與我個人。亦得有最善之覺悟。關東州之地面。雖然狹小。其於民國人。及同俄國之關係。實屬至重且要之地。由此着想。所以無論中日官民人等。必須互相提携。益加努力。且此關東州。乃係日本之租借地。其所以然者。日本爲極東文明。又爲世界人類之進化計。租借此關東州。實屬萬不得已者。並未有

領土地野心

成爲永久事業。此一問題。望求今日臨席諸君。總要大加諒解。最所喜望者也吾等所願望之共存共榮。亦並非由此即可限止。其中日共存共榮之眞理。誠所謂至重要之一事。進一步言之。使現今世界人類。亦有高唱共存共榮之先聲。吾當就職之初。日數尙淺。然對於諸君之意見。是非常尊重。此後更願望諸君。不時的開陳意見。兩無隔閡。收効當必不淺。今日蒙諸君設此盛宴。與諸君相逢。實是很覺有幸。未幾食畢其後復由滿鐵島理事起立。爲

伊集院長官

三唱萬歲而長官復爲大連市民三唱萬歲。至午後二時鐘。始行散會。

添設龍泉別墅

擬宴請中國官紳三百餘名以擴充營業

湯崗子溫泉會社。爲中國人入溫湯起見。不惜重資。特建設一極大中國客人用旅館名。爲龍泉別墅。已竣工。由該社定於十一月五日招請長春至大連間。中國之官商三百餘名。至湯崗子。開一大宴會。以表開業之意。

豆油輸送辦法

較前當更便利

大連港之輸送豆油一事。從來係歸三井在石油棧橋用槽子輸出。此外各油房採用之規模之豆油車。向外輸送。特是一到冬季。嚴寒之時。每易結凍。運送極難。故滿鐵埠頭籌議應急之方策。特在埠頭修一豆油槽。及貯油池。以備裝運豆油。準於十一月二十日前後。可能完全竣工。共修五個。每個能裝一百二十噸。其貯溜地。能裝一千噸。合計一千六百噸。以其貯藏之能力上如一日若裝載一千噸以上。實爲至難。如有大宗之輸出時。仍必須在石油棧橋運送。

老翁誣控

大連市監部通。錦盛棧主人程某之父。因其子病故。前幾日隔其兒媳六等橫領房產。在警務署起訴。無勝敗。該老翁手中無錢。窮極無聊。頭又在警務署將監部通春生利洋服店主人姚某等控告。說是姚某等嚴打他等語。均係誤告。不知當局如何處辦。俟訪明再誌。

假館開股東會

得利廿三萬六千餘元

大連商品取引所於本月二十四日下午三時。在大和旅舘開第六次股東總會。這回共計得利益。二十三萬六千八百八十一圓。每股得一割六分紅利。」

商店接連倒閉

大連市面各種營業均不佳。所以前幾天小崗子日新街七號地德慶長關閉。主人逃跑。今又聽說。南山福順恒雜貨舖。欠外債一萬多元。於昨晚該號主人及司帳人均逃跑無踪。今後尚不免有倒閉者。望各界加以警戒才好。

和盛泰大減價

庫緞等每尺減價四角

市內小崗子和盛泰綢緞莊。開業數年。信用昭著。頗受一般顧主之歡迎。兹逢週年紀念酬答主顧起見。特派專員至上海蘇杭等處。採辦特製時花綾羅綢緞。並由北京西口辦來大宗皮貨。以上各種。均已到齊。預備由夏歷九月初十日起。至十六日止。特別大減價七天。以酬素日惠顧大家之雅意。凡該號減價。與別家普通之減價不同。庫緞綾春每尺較素日出賣之價。減去四角有奇。鄉間人民預備至期來連購買者。大有人在

假館宴會記者

新任鈴木商店大連出張所長。平高寅太郎氏。於昨二十五日晚假美濃町料理店湖月。特請本埠各報社新聞記者。

捉住眞正竊犯

天網恢恢疏而不漏

大連市伊勢町。福順義代理店。於日前被賊人偸去衣服若干。價値二百餘圓。昨經小崗子支署范王二刑事。將眞正竊犯捉獲在案。

南滿列車改正時間

目下原案在製作中必施行也

滿鐵當局每年必改正列車時間一次者。故本年現已決定於十二月一日以期者。現下原案正在作成之中。惟大連長春間之急行及直行。則照現下之時間。貨物列車則實行改正。而更且增加列車。至於同時大連長春間之急行列車。時間縮短計畫。正將實行。現在之急行十五點鐘。短縮爲十二點鐘云。

日商人失足墜入船艙內而死

大連市春日町二十六號地住水上行商人。松木政吉者。年四十二歲。於日前下午六時。在寺兒溝石油棧橋附近的英船上裝貨。不料失足墜落船艙內死亡。翌日被龍田町二十號地龍田安夫看見。報告警署。檢驗後。交其家眷料理喪事。

呑鴉片幸獲救

夫妻爭吵每釀此劇

大連管內大房身會丁官婁夏憲之之妻李氏。年四十五歲。日前因夫妻二人爭吵。呑服阿片自殺。幸被家人看見。當時灌救。幸未殞命。

誘拐婦女

京奉線之拐犯居多

直當局現已嚴捕矣

據由奉天來人談云。近來中國各省饑饉之地太多。老幼男女流離失所者。不可勝數。而女子之陷於患難者。則尤甚。當奉直戰爭以前。直隷省駐防之奉天軍。當時直隷人民多迫於饑饉。劣惡兵士。以花言巧語。拐誘直隷之婦女。携之來奉。轉賣之於娼窰。實不堪枚擧。該兵士等當時聲稱娶之爲妻室。半途仍携到奉天。或使之迎門賣笑。或直賣之於娼窰。今奉直戰爭後奉直交通杜絕。奉軍之在直隷省者無有。故此大沛之擧。漸次消化矣。詎意現在由奉天派往直隷方面之密偵。亦使同樣之惡手段。良家婦女。爲其所害者。亦正不少也。由是直隷省當局有力者。鑒諸此劣惡無人道之事。乃在京奉線設置監視。嚴行捕拿如斯。則誘拐婦女之惡徒。將盡成獄中囚矣。

總裁無辭職說

據外間傳說。朝鮮銀行美濃總裁辭職。及該行大連分行長小西氏轉任一節。均係謠言。

永善園將擴充

大連市奥町永善茶園主人張海亭氏因大連市面之日增加。無一出名舞台。很不雅觀。今邀集張氏之親友碩商出資改爲大舞台。已經通過。現下向房東及警務署。請求批准之中。

小偷被警捕獲

山東省膠州人。劉德財。年二十七號。現住小崗子北財神街。日前在電氣作業所。偸取銅線一百七十斤賣給露天市場。崔明卷。得洋二十一圓化費。現下劉某。被警察捉獲崔某現已逃跑了。

商品行市 商情（廿六日）

綿布前場

銘柄	受渡日	値段	枚數
鐵筋	現物	二四、九〇	五〇〇
同	延十月末	二五、五〇	五〇〇
同	延十一月末	二六、八〇	一〇〇〇
同	延十二月末	二七、〇〇	五〇〇
所成數	三十萬枚		

綿糸前場

銘柄	受渡日	値段	梱數
扇面	延十月末	二〇八、五〇	五〇
同	延十一月末	二一一、〇〇	二五
同	同	二一〇、五〇	二五
同	同	二〇九、五〇	七五
同	同	二〇九、〇〇	二五
同	延十二月末	二一〇、〇〇	一五〇
同	同	二〇八、五〇	七五
所成數	五百梱		

綿布後場

銘柄	受渡日	値段	枚數
鐵筋	延十一月末	二六、〇〇	五〇〇
同	同	二六、三〇	五〇〇
同	延十二月末	二六、五〇	五〇〇
同	同	二七、〇〇	二〇〇〇
所成數	三十五萬枚		

綿糸後場

銘柄	受渡日	値段	梱數
扇面	延十月末	二〇六、〇〇	七五
同	延十一月末	二〇六、〇〇	一五〇
同	同	二〇七、〇〇	一二五
同	延十二月末	二〇六、五〇	一二五
同	同	二〇七、〇〇	一五〇
所成數	七百五十五梱		

特産行市

先物（早市）

▲大豆（稍近高）

限月	寄付	高値	安値	大引
十一月限	[illegible]	[illegible]	[illegible]	[illegible]
十二月限	[illegible]	[illegible]	[illegible]	[illegible]
一月限	[illegible]	[illegible]	[illegible]	[illegible]
二月限	[illegible]	[illegible]	[illegible]	[illegible]

所成數 百四十二車

▲豆粕（閑散）

限月	寄付	高値	安値	大引
十一月限	[illegible]	[illegible]	[illegible]	[illegible]
十一月末	[illegible]	[illegible]	[illegible]	[illegible]
十二月限	[illegible]	[illegible]	[illegible]	[illegible]
一月限	[illegible]	[illegible]	[illegible]	[illegible]
二月限	[illegible]	[illegible]	[illegible]	[illegible]

所成數 五萬四千枚

▲豆油（手堅）

限月	寄付	高値	安値	大引
十一月限	[illegible]	[illegible]	[illegible]	[illegible]
十一月末	[illegible]	[illegible]	[illegible]	[illegible]
十二月限	[illegible]	[illegible]	[illegible]	[illegible]
一月限	[illegible]	[illegible]	[illegible]	[illegible]
二月限	[illegible]	[illegible]	[illegible]	[illegible]

所成數 二萬四千箱

▲高粱（反撥）

限月	寄付	高値	安値	大引
十一月限	[illegible]	[illegible]	[illegible]	[illegible]
十二月限	[illegible]	[illegible]	[illegible]	[illegible]
一月限	[illegible]	[illegible]	[illegible]	[illegible]

所成數 四十二車

先物（晚市）

▲大豆（不勢）

限月	寄付	高値	安値	大引
十一月限	[illegible]	[illegible]	[illegible]	[illegible]
十二月限	[illegible]	[illegible]	[illegible]	[illegible]
一月限	[illegible]	[illegible]	[illegible]	[illegible]
二月限	[illegible]	[illegible]	[illegible]	[illegible]

所成數 百十四車

▲豆粕（不味）

限月	寄付	高値	安値	大引
十一月限	[illegible]	[illegible]	[illegible]	[illegible]
十二月限	[illegible]	[illegible]	[illegible]	[illegible]
一月限	[illegible]	[illegible]	[illegible]	[illegible]
二月限	[illegible]	[illegible]	[illegible]	[illegible]

所成數 四萬八千枚

△豆油（驀進）

限月	寄付	高値	安値	大引
十一月限	[illegible]	[illegible]	[illegible]	[illegible]
十二月限	[illegible]	[illegible]	[illegible]	[illegible]
一月限	[illegible]	[illegible]	[illegible]	[illegible]
二月限	[illegible]	[illegible]	[illegible]	[illegible]

所成數 八千五百箱

▲高粱（持合）

限月	寄付	高値	安値	大引
十一月限	[illegible]	[illegible]	[illegible]	[illegible]
十二月限	—	—	—	—
一月限	[illegible]	[illegible]	[illegible]	[illegible]

所成數 六車

錢鈔行市

先物（早市）

	寄付	大引
期近	一〇九、六五	一〇九、三〇
遠期	一〇九、六五	一〇九、二五

	高値	安値
期近	一〇九、八五	一〇九、三〇
遠期	一〇九、八〇	一〇九、二〇

所成數 期近 百十萬圓 遠期 三百八十二萬圓

現物（早市）

	銀換金	銀換洋	金換洋
寄付	[illegible]	[illegible]	[illegible]
九時	[illegible]	[illegible]	[illegible]
十時	[illegible]	[illegible]	[illegible]
十一時	[illegible]	[illegible]	[illegible]
十一時半	[illegible]	[illegible]	[illegible]

所成數 銀換金 二十三萬圓 銀換洋 二萬二千圓

先物（晚市）

	寄付	大引
期近	一〇九、一〇	一〇八、七五

	高値	安値
期近	一〇九、二〇	一〇八、六〇

所成數 期近 二百九十八萬圓

現物（晚市）

	銀換金	銀換洋	金換洋
二時	[illegible]	[illegible]	[illegible]
三時	[illegible]	[illegible]	[illegible]

滙兌行市

●銀塊及換算行市

倫敦銀塊 [illegible]

●海關兩（銀百兩）滙 [illegible]

●朝鮮銀行外國滙兌行市

項目	行市
向倫敦電信賣（一磅）	[illegible]
同參着賣（同）	[illegible]
同每三十日賣（同）	[illegible]
同每六十日賣（同）	[illegible]
同每九十日賣（同）	[illegible]
同每四箇月賣（同）	[illegible]
向紐育電信賣（金圓）	[illegible]
同參着賣	[illegible]
向上海參着賣（墨銀兩）	[illegible]
同每三十日賣	[illegible]
同每六十日賣	[illegible]
同每九十日賣	[illegible]
同每四箇月買	[illegible]
向上海電信賣（按兩）	[illegible]

●正金銀行滙兌行市（銀建）

項目	行市
向日本參着賣（銀百）	[illegible]
同電信買（同）	[illegible]
同十五日付買（同）	[illegible]
向上海參着賣（墨銀兩）	[illegible]
同參着買（同）	[illegible]
同墨銀參着賣（百弗）	[illegible]
向香港參着賣（香港弗）	[illegible]
同十日付買（同）	[illegible]
向天津參着賣（銀兩）	[illegible]
同十日付買（同）	[illegible]
向北洋參着賣（百弗）	[illegible]
同十日付買（同）	[illegible]
向倫敦電信賣（一磅）	[illegible]
同參着賣（同）	[illegible]
同三十日付賣（同）	[illegible]
同信用三箇月付買（同）	[illegible]

●正金銀行滙兌行市（金建）

項目	行市
向倫敦電信賣（一磅）	[illegible]
同三十日付買（同）	[illegible]
同信用三箇月付買（同）	[illegible]
同四箇月買（同）	[illegible]
同六箇月買（同）	[illegible]
向美國電信賣（百圓）	[illegible]
同參着賣（同）	[illegible]
同三十日付買（同）	[illegible]
向法國參着賣（百法）	[illegible]
同九十日付買（同）	[illegible]
向法國參着賣（百法）	[illegible]
同三十日付買（同）	[illegible]

△奉天撫順間 [illegible]

△京奉線 [illegible]

△四鄭線 [illegible]

△東支線 [illegible]

南滿線火車內實報啓事
[illegible]

小說

偵探小說

藍面女郎

第三回 次泉潛逃歸匪黨 慶雲復活雪奇冤(四)

時已夜深。月落參橫。二人乃輕啓獄門而出。至署外。六街寂靜。杳無行人。獄卒恐爲警士所見。即乞李七挾己越屋脊。李七自知無此技。又恐於獄卒露破綻。即乘無人之時。以一手摑獄卒之口使勿聲。以一手力擊其胸。而獄卒斃矣。李七遂自僞爲而逸。翌日署中吏役。忽報獄卒死於途中。入監視之。則藍面女郎已逸。知事大驚。意必女俠既逸。獄卒追之。至中途爲女俠所斃也。一時人言紛紛。詆知事爲縱盜。即有三數紳士。糾集閭邑公民。呈請知事。謂陳次泉本非善類。既由其姪訴請審問。復由劇盜供爲盜魁。理合拘以嚴懲。何得一傳了事。知事自知有失衆心。雖法治國不容案外人置喙。而爲民風攸關。深恐釀成大禍。不得已乃派警拘陳百萬。百萬自入盜窟。計離陳祥後。知縣署必來拘捕。故匿盜窟中不敢出。日惟遣人探聽消息而已。其家中見百萬一出不歸。翌日。即有警士到門。方知百萬有意規避。故亦不慌可如何。第以外出未歸應之而已。知事見屢拘不獲亦束手無策。不得不又與警署謀。囑爲偵緝其人。然陳百萬盤居盜窟。警署雖偵騎四出足跡豈能及此。因之而霍森又僕僕終日。不遑安居矣。蓮花笑曰。勸君少息。君所欲得之人。苟非上天入地。行見一二日內。晚上就縛也霍森雖笑其言之迂。然以其人奇。亦能測其底蘊。不敢遽以爲非。一夕盜窟相叙議事。盜之列席者爲百人。後至者爲二少年。其一即前者爲李七代治化裝之人。其一則新入盜窩者。顧盜魁以人衆。殊不能辨二人成立於陳百萬之後。議將終。新人盜窩之少年。陪以手牽百萬之衣低聲言曰。君欲返家乎。百萬曰。甚願。曰、可從我去。保無慮。百萬曰。官方購我急。君操何術。而能使我安然無恙。少年曰。官中之健者。霍森一人耳。與我有戚誼。君若飾爲野老隨以往。彼見余在。必不疑君也。百萬念家切深。以爲然。遂如計而行。衆散。二人乃出地道。控衛而來。行至中途。見隱約有一人來。少年曰。霍某至矣。我等宜下馬。否則啓彼疑也。百萬諾。未幾。霍森已至前。目視二人少年即向霍點頭曰。霍君別來已久矣。霍殊不識。姑漫應之。繼而見少年堅執陳百萬之手。向霍森言曰此陳百萬也。君盍速縛之。霍森聞言。以爲蓮花也。諦視之。殊不肖視百萬果不誤。立以鐵索縶之。百萬驟驚。知爲同黨所售。繼而聞少年言曰。霍君乎。吾固死而復生之陳祥也。霍驚曰。若即陳祥乎。則宜同往公署。以爲是案證人也。陳祥曰。諾。遂同赴公署。署中審問一過。確爲陳百萬。即解送縣署。知事以百萬既到。即派警至翠柳巷往傳其姪慶雲。並證人朱光宇暨到庭。計是案到者凡四人。第一慶雲述其過去之事。以陳祥證之。絲毫無誤。陳祥復述其身陷盜窟。被擲于湖中之後。幸向鄰泅泳。並足屈伸。勉強抵岸。即有一孔武有力之農人。將余頭倒。爲余脫難。余不敢歸。乃食爲活。忽有一不相識之少年。拍余肩曰。官方密緝陳某。汝報仇之期至矣。余大悅。念彼何以知吾事。漫應之。彼遂挾余以行。仍至劍霞山寺前。吾始懼。蓋疑彼爲盜。計誘我至此也。彼果導我至盜窟。於無人處謂余曰。吾非盜特能知盜之巢穴耳。汝欲報仇。即以計誘百萬出可也。余唯唯。忽心生一計。謊與百萬云與偵探有舊。可保無危。彼果信我。從我出地道下山後行十里許。忽遇偵探。吾即告之。故成擒也。供訖。復訊朱光宇。讀吾書者諒之。此朱光宇者。蓮花也。至是朗朗。述其拯救慶雲之事。知事乃詰問百萬。百萬慷慨伊辯。謂死而復生。事所或有。然實非余謀死。彼主僕二人同謀羅陷也。知事雖已逮百萬至。以舊情尙在。不忍陷之於罪。故未即判決。俟諸人既退。即當庭宣布。暫羈陳次泉。獄中。俟獲女俠。而後再定罪狀。」

奉天

文官考試將要實行

無學識無經驗之官僚等都有恐慌之狀態

果能掃除舊習行政上有光彩

奉天王代理省長對於行政。大加刷新。現下所採用之各界官吏。已實行考試制度。而由來之東三省之高官與素養之學力者。皆因有有力者之介紹。故採用爲高官。實毫無學識。中國之惡習。已不殆言矣。王永江氏有鑒於此。特提出考驗制度以掃此惡習。今第一次之考試在十一月十五日左右舉行。故一般無學無智之高官。對此考試均現恐怖萬狀云。

縣長體恤犯人

准我保開釋出外養病

伊通縣知事朱約之君。老成諳練。政績卓著。對於獄犯。尤爲體恤。近聞因竇槍株連被拘之張金。在獄染病甚劇。朱縣長誠恐張金積鬱日久致有性命之虞。於日昨准其我保在外調養。候訊。聞張金之家屬於二十一日由和合興商號將保打妥。連同保呈一併投遞。諒不日即能將張金釋放。俾其出外調養症病。一般人民。莫不頌朱知事之仁愛可風。縣長如斯。謂其體恤民艱。誰曰不宜。

試驗各署巡警

奉天商埠警察局長張定坤氏。於月二十五號。招集各署巡警。來局考試。以成績優良者。充司法警察。又拔衛王隊二十名。挑消防隊二十名。但以上各隊。暫尙未能委任云

營口

學生記過

小故罷課學生宜懲

縣立乙種商業學校第六級學生史某馬某等。前因被教員鄒鈺答責。激起公憤。全級學生十餘名。同盟罷課。旋經魯仲連出爲調停。各生已照常上課。迭誌報端。茲悉鄒教員以該生等。因細故。遽爾罷課。殊屬違犯校規。特將罷課學生。各記大過一次。以儆效尤。而示薄懲云

道尹出巡各縣

視察各縣吏治情形

遼瀋道尹何子璋氏。蒞任以來。勵精圖治。現擬出巡。所屬各縣。視察吏治情形。聞已訂於十一月初間啓程前往各縣巡視一週。俾得眞相俟視察完畢。尙須報告省公署以憑查核云。

縣視學之更調

營口縣視學趙誠格到差以來。視察學務。頗能盡職。近因任期屆滿。奉省署命令。調任海龍縣視學所遺一缺。調委安東縣視學孫士翀繼任。現已交替云。」

撫順

賊人打傷商號財東

撫順縣本街。景泉興絲房。於二十四號晚十一點鐘。由後門進去賊人一名。藏在櫃檯裡邊。被財東呂某看見。起來向賊人前去。意欲拿獲賊人自覺勢不好。將手槍拿出。向呂某連擊數槍。將呂某打傷。賊人乘時濟逸。及本院夥計前來。人賊已如黃鶴。遂將呂某扶起。請醫調治聞尙無性命之虞云。

名卜精通命理

千金寨東埠里南胡同。住有名卜張務庸君。曾受名師之指導。批命八字。亞前絕後。每日批命問卦者。盈門。經張君所批算者。無一而不應驗。而且卦禮輕廉。貧者雖無卦禮。亦不留難。其謙恭和靄。實有昔古仁者之風。

鐵嶺

農業儲蓄開辦

股本已集齊不日開張

鐵嶺滁一農業儲蓄會。本報早誌。

遼陽

軍人下鄉逼索糧草

現既捕獲將來必按法懲辦也

遼陽城南四里庄管界內於二十一日有駐防二營八連正目二名。私自向各村索取糧草。先到顧家堡子催索該村。懦弱無能。唯命是從。將糧草作價交付票洋十九元四角。伊等得隴望蜀。又到欒家堡子。仍如前脅迫。該村長未允。致觸丘八爺之怒。將該村長毆打。該村人急到四里庄警察所報告。該巡警李信山聞報。以軍營中用糧草車輛之時。必先通知警所。轉飭各分所代爲辦理此番該兵行爲。殊爲不合。因帶同警士四人前往盤查。該兵等並無公文憑據。即將其逮捕。赴警察所詳報朱所長因伊等係屬本城駐防軍人。未便單獨擅辦。隨即通電遼譚團副官到所偕同審訊。實係私自詐財不諱。當即將軍衣脫下。仍押於警所俟團長旋遼後。如何處罰。再爲核定云。

冒充軍人看戲

不幸看破被捕

遼陽城內昨日(二十一日)午後八時戲園中正值演唱之際。忽有一市井之流氓。不知姓名。直入園中。賣票者即還票索資。伊乃以陸軍中人對之。其意欲假勢白看戲。適遇稽查處兵士。相繼入園。聽其所說。係爲軍人。未著軍服。即爲盤詰。伊竟無言可答。知其爲詐。與軍人名譽有礙。常即帶往稽查處罰辦云

學行二週紀念

各校學生均往祝賀

遼陽本城各學校全體學生爲祝賀師範中學二週年之紀念。於今日(二十二日)午前均整隊赴該校開會。施行一切體育運動。各機關及紳商各街巷鼓樂齊鳴。國旗飄揚。隨觀者蹌蹌躋躋。極其熱鬧。到齊之後有參觀之資格者。預先發給入場券持券者方得入內。諒非限制人看。實恐校內無可容留之故。至午後方散會云。」

貔子窩

匿名函不可信

概挾恨者所爲

城子疃街同順興號。執事人倪恒陽氏。爲莊縣人。曾肄業於奉天警察學堂。卒業歸家。又爲小學教員數年。後來本地。改營商業。沉被挾恨者。以匿名函投之於奉天警務處誣倪某素行不正。有通匪行爲云云日前復縣四區張區官同警察隊長。一行數名。來本地支署。照會引渡支署長細查倪某爲人。並無其事。又因城子疃全街商戶。聯名具保。

頃聞該會人云。股本已招齊。擬定舊歷九月初十日開辦。地點採定西門內路南。魁盛東院內云。」

警察所長更動

由陳蘭斌氏接充

頃聞由奉來人云。警務處將高齊棣所長撤差。派陳蘭斌接充。查陳某前在鐵嶺梨樹縣等處充當所長多年成績昭著。此次復派鐵嶺必有一番振作。至高某因何被撤。訪明再誌

於是引渡之事。亦未照准。張區官失意而歸云。

購買藥料

賣出忽增葯料告罄

普蘭店同仁街集義葯局。以地點不佳。賣歇不振。因又改選豐榮街。刻以賣歇驟增。葯料告罄。又來本街購辦藥云料。

熊岳

車夫軋傷左腿

騾馬驚逸致遭不幸

熊岳城北號房村孫某。昨日午前十時許趕車赴站。與各運送落花生。車貨均屬自有。將要入站。至劉姓門前。駕車之牲畜不知因何遽而驚逸。猛然飛騰。無可禁止。孫某恐驚入市內。致生不測。盡力挽阻。奈一人之力。焉能抵住牲畜數頭。因之在驚奔之際。身陷輪下。將左腿上部軋拆。即時暈過。後漸漸緩醒。拉入城內醫院調治。開葯資須得二十元。果能保全性命。亦云幸事。」

死而復活

復活聽說未免迷信

熊岳城西頭台子村有一紮彩匠(俗名畫匠)王鳳池者。年三十四歲。染患瘟疫。四十餘日。昨日(二十四日)晚間病亡。擡至床上。一時半之久。燒錢化紙。全家哭號。死人忽而復生。即時說話。大家非常駭異。詢之。答云。有一老頭。與其梨兩枚。食之。心覺清爽。故而得生。全家憂中生喜。一時傳動一方。一般迷信家。均以胡仙所救。議論紛紛。頗有趣味云。

伊通

何來大股馬賊

伊通縣公署接長春來電云。不知由何處串過馬賊二百餘名。到處搶掠朱知事聞警後。除縣城晝夜戒嚴外並分令各警團一體防範堵擊。勿任此股馬匪奔入境內滋擾。但此股馬匪。由何處突如其來。則仍不知其眞相。」

贖回人票

以八千元始行贖回

伊通縣街箭亭子住民王福印。家道小康。其子年十一歲。於七月間。被匪首長江等綁去。又勒洋同贖。於日前花洋八千元於三道溝地方。將票贖回。聞王福印此次將家產損失大半。好在家庭得慶團圓。風傳此股匪仍盤踞三道溝。有剿捕之責者。何不痛剿。以靖地面耶。

營業 關於銀行一切事務
營業時間 上午九時至十二時 下午十二時至三時
中國銀行大連支店
電話 三八九 七九五番

敬啓者弊社開辦以來已歷十餘載其工場之規模異常宏壯稱爲東洋第一施以最新式之設備特聘請著名之化學技師且以所有滿洲出產之材料爲其主要原料加以歐美各國之頭等材料十餘載之久熟心研究精製方法故如近時弊工場所出售之各種化粧胰子及各種洗濯胰子概由此研究所獲之結果至於品質極優價格最廉直可謂世間無有過於此者所以大雅君子嘖々稱之不置者良有以也尙望大雅君子仍舊惠顧是荷專此敬佈
大連市須磨町七十一番地 (電話一一一四) 滿洲石鹼株式會社
大連市加賀町十八番地田中賬房 (電話二七八) 滿洲石鹼會社賬房

藥種賣藥商
合名會社 井上誠昌堂
大連市浪速町三丁目 電話一一六六番

皮貨又到了價錢眞公道
大連西崗子 雲集當謹啓

物美價廉
蜂印香竄葡萄酒
以壯身增血之原料釀造之蜂印葡萄酒故飲此一杯即可增血一杯
美味芳香可供萬人之嗜好
滋養豐富能增身心之原氣

1-0-82
近藤利兵衛商店

ライオン煉歯磨
獅子印牙粉膏
携帶便利氣味芳香不獨保齒且可淸口愛齒諸君請常用之獅印牙粉膏乃衛生上之純良品其香味兼適小孩之用其品質能保養小孩之乳齒故獅印牙粉膏爲家庭用之最上品也
獅印牙粉本舖 小林商店
(1473-11)

本報每份售金二分如有喜閱本報者向車內賣貨人購買不悞

政記輪船出帆

定期行輪

成利、萬利、增利 開往上海 廿七日 十一月三十一日午後六時 十月廿八日後六時

永利、廣利 開往芝罘 十月廿七日後六時 廿八日

福利 開往煙臺 十月 日

有利 開往龍口 廿七日後六時

泰利、同利 開往安東 日後六時

開往香港

順利、昌利 開往營口 日

政記輪船股份有限公司 代表電話五一四〇番

大連汽船出帆

定期行輪

開往青島、上海 西京丸 榊丸（滿鐵航路船） 三十一日正午 十一月四日正午

開往天津 天平丸 長平丸 十月廿七日前九時 十一月三十日後二時

開往龍口往復共旅 順不寄港

開往安東 龍平丸 十月廿七日正午

開往營口、大連、阪神 天潮丸 長順丸 十一月二日後三時 營口發十一月十一日頃 大連發十一月十三日頃

水陸聯絡貨物之運輸

營口代理店 三井物產株式會社牛莊出張所 電話七七番

大連汽船株式會社 大連山縣通 電話代表番號五一九〇 房（電一一七五番）

三井物產出帆廣告

定期行輪

開往北美新金山及舊金山（經過神戶橫濱等埠）

●寶田山丸 十月廿八日頃

●伊吹山丸 十一月十日頃

●金剛山丸 十二月頃

●秦山丸 十二月頃

轉運波特蘭士、貨物可以承辦所有水腳等項祈照會敝處賜房可也

大連山縣通 三井物產會社 船舶部出張員 代表電話五〇八五

荷物取扱店 大連山縣通 宮崎商會 電話一三二五・一九五三

滿洲運輸汽船出帆

定期行輪

開往皮子窩

○利生丸 十月廿九日前八時

開往柳樹屯

○飛信丸 自九月一日 大連開 上午七時 下午三時 柳樹屯開 上午九時 下午五時

由露西亞町海岸放航、因旅客便利可以寄航海貓島

大連市露西亞町海岸 滿洲運輸株式會社 海運部 電話一九四番

大山通荷客取扱所 電話一六六番

阿波共同汽船

▲十六共同丸 廿七日芝罘

▲廿一共同丸 十一月一日阪神

▲廿二共同丸 日天津往

▲廿六共同丸 日天津開往

▲廿共同丸 三十日南浦仁川

▲亞東號 日芝罘開往

本埠與山東線道及朝鮮線運之正承辦聯絡貨

大連山縣通吉岡町二號電話一〇〇一 二八九一

阿波共同汽船會社

永善茶園

（早）（九月初八日）（演）

排演 新戲

（晚）（九月初八日）（演）

雲金紅 花玉霖 陳惠琴 吳鐘菴 碧玉花 王少魯 趙寶慶

全本 菴堂相會

電影大戲館廣告

敬啓者。本館集合資本金。數拾萬圓。在小崗子。露天市場北部新築大戲館一所。命名曰電影大戲館。於日前已經落成。並由日本東京。中國上海。購來全球各國出奇美術新片。五色彩片及西洋美術戲法。特別大武術小精來影戲起奏天男女時調大鼓。中國古事電片。特請中國人辯士說明。以便利中國人顧客。風雨不住。早晚準演。電片三日更換務望中日各界諸君籌來一觀方知言之不謬也。恐未週知特此佈告。

大連西崗子露天市場

電影大戲館

陽曆十月廿三日起廿六日止題錄
陰曆九月初四日起初七日止題錄

一 實景印度之囊篋
二 羅馬古史爾達國之滅之
三 偵探劇盜寶石
四 笑片童子足
六 笑片花子鬧來離情悲
七 屋上活劇火車裡匪賊連三片
八 劇上奇緣
九 滑稽氣表離職
十 活劇信封行跡連二片
十一 本喜劇鴛鴦水上緣連二片
十二

特 俄國跳戲 泰西大武術

請 文明戲法

（價目） 包箱 一元五毛 頭等 一元 二等 一元正

池座 二毛 池座 一毛五分 童子 半童

大連西崗子福德街三十三番地

純粹國貨

本公司雇用超等工師榮選極上礦物精造雙獅球牌各種洋燭價廉物美較之舶來品有過之無不及也祈各埠客商賜顧爲盼

華商 大陸洋燭公司

電話二五〇一番

大連市小崗子南大龍街

新華茶園

電話二九二五番

（早）陰曆九月初八日（晚）

特請奉天第一坤書

劉問霞 王桂影

早西廂 晚獨占花魁 借東風 晚會遊建宮

特調本埠遊廊宿舍

女客串

早演十二點鐘 晚演大鼓時調子二十點

（早演）陰曆九月初八日（晚演）

第一坤角名角

金元仙 五月仙 金寶 菊仙 雲蓮月 劉元寶 金菊仙 馬仙 富貴心 永秉 莫晚演 早

小松林 拾摸雜耍 現時現報

早價目 包箱兩元 樓上散座叁角 池座貳角 兩廊壹角 童子半票

晚價目 包箱壹元 樓上叁角 池座貳角 兩廊 童子半票

敬啓者敝號專售各種樂器如鋼琴、風琴、西洋琵琶。西洋胡琴「Violin」以及口琴等無所不有此外尚有附屬品及樂譜音樂書等如蒙惠顧實所歡迎

敝號修理樂器迅速不悞

大連信濃町五拾番地

山葉洋行

電話三〇六。三〇七。三一〇番 振替口座大連八一二

沙河口俳優宿舍

段鳳云 段桂花 靈芝花 筱靈芝 辛桂榮 辛桂寶

樓筱蓮 係愛蓮 段巧云 周荷花 張翠紅 陳筱蘭 謝芙蓉 黃翠芳 黃金蘭

敝人等因沙河口生意日見興盛人烟日見繁多非有娛樂之場無以暢快大家之胸懷特於第一區界內設置俳優宿舍招集南朝金粉北地胭脂繞管調號達宵達旦至屋宇之清雅鶯燕之乘龍款待之週到諸君一來游玩當知非虛自誇譽也

大連沙河口第一區一二五番地

日下齒科醫院

大連市吉野町一四 電話三三六七番

自來水筆用

栢拉圖牌墨水

在書齋……辦事房……學堂……寫字記賬等做活由栢拉圖牌墨水大概皆能行哪

栢拉圖牌自來水筆
栢拉圖牌銳尖鉛筆
栢拉圖牌鉛筆

哈郎淋濁丸

眞是百發百中

五淋白濁一瓶斷根

凡淋症者不獨自已受異常痛苦、其毒感染妻妾、以貽禍子孫、實由男子不愼之咎、可不戒乎、

世人欲根治五淋白濁一切悪症、以享受家庭之樂事、則宜速服哈郎淋濁丸、此藥係德國哈郎博士之秘方環球無二之奇劑、其殺菌力異常猛烈、一入腹中、則因化學作用以殲滅毒菌、其効百發百中眞如神、凡急性淋症之尿溺澁滯、濃汁漏泄疼痛難忍者、固無俟論、即雖慢性頑症之久經歲月者、大抵服用大瓶一箇則可全治更欲其速治者除服用該藥外宜用哈郎洗淋水洗滌尿道、以此兩藥、內外調治則雖極難之症大約三日巳覺輕快、一星期則可全治世之患淋症者、蓋速用此良藥以免其痛苦、世上患淋諸君請試服以知本藥房言之不謬

藥價哈郎淋濁丸 大瓶兩元 中瓶一元二角 小瓶大洋六角

各埠大藥房均有代售就近採買試服爲幸

發售本舖 大阪淸水谷西之町 順和堂大藥房

近日坊間類似藥多、魚目相混、請客認眞注目哈郎淋濁丸字樣及骨牌商標是荷特此聲明

各埠經理所

漢口招商局前 小瀨木洋行

漢口各大藥房有代售 信陽州木段街 中西大藥房
開封府北土街 中法大藥房
開封府馬道街 中西大藥房
鄭州大街 中英大藥房
鄭州東站大街 永康大藥房
沙市七里廟 中法大藥房
沙市潘大會館 華英大藥房
沙市青石大街 中西大藥房
宜昌 中法大藥房
長沙 中東洋行
武昌芝蔴嶺 五州大藥房
武昌芝蔴嶺 可大大藥房
武昌芝蔴嶺 鄖大有藥房
乾昭大藥房

經理所

大連浪速町 賣藥會社 大連奥町 華西大藥房 營口二道街 中西大藥房 奉天小西關 廣濟堂大藥房
奉天四平街 大德生藥房 長春北門外 中西大藥房 安東市場通 井上誠昌堂 鐵嶺樓東 平記大藥房

資本金參百萬圓（全額拂込濟）

積立金參拾六萬七千圓

大連市軍用地第二區二號地

大連取引所信託株式會社

代表番號 電話五二二〇番

專務取締役 原田光次郎

取締役支配人 小澤新之輔

資本 金壹百五拾萬圓

營業 一般銀行業務

本店 鞍山明治通

株式會社 南滿銀行

大連市羽前町拾四番地

南滿銀行大連支店

電話一五〇四番三〇九九番

小崗子西崗街拾番地

南滿銀行出張所

電話二一九三番

統治一切下痢奏効神速

夫此「固腸丸」則係是日本國故陸軍軍醫總監正三位勳一等男爵松本順先生之方劑、而効驗之偉大、曾有一世諸大方之賞贊者也、本劑用於一切下痢患者周呑輒止瀉立効如神、此乃理其病源、補其元氣、善消食物、健強胃腸、乃其有之肘後神方也古今創

▲對症特効

◎虛泄 ◎濕泄 ◎滯泄其他一切泄利 ◎赤白痢 ◎疫痢 ◎脾胃虛弱 ◎飲食不消 ◎小兒青便及其他下痢諸症無所不癒

照像機材料 藥種貿易商

大連市西通信濃町角

樂天公司

電話 三三九一番 三四九九番 振替大連

民國軍需品 呢絨 毛毯 一概 批發

營業課目

滿蒙毛織株式會社製品販賣所

滿洲奉天浪速通貳拾參番地

合名會社 滿蒙商會

電話 日 長六三八番 中 一三五番 一三六六番

金葫蘆牌香煙

一盒金四圓四十錢 一包金十錢

敝公司趨時代之所尙特用純粹美國巴吉尼亞產之銘葉精製金葫蘆香煙氣味芬芳體裁優美較他種煙高出萬々望祈各界紳商人士時常惠顧敝公司不禁歡迎之至

監部通 東亞煙公司 長電二七三番

火車 滿鐵

△往、北車

△營口大石橋間▽

△大連旅順間▽